

FRANCISCO TEIXEIRA 2º OFÍCIO
2º Tabelão
FRANCISCO SEIVA SALES TEIXEIRA
ESCREVENTE DO PROMISSÁRIO
JOÃO RIBEIRO DE MESQUITA
MONSENHOR TABOSA - CE



REPÚBLICA FEDERATIVA DO BRASIL
ESTADO DO CEARÁ
COMARCA DE MONSENHOR TABOSA
CARTÓRIO DO 2º OFÍCIO

FRANCISCO SEIVA SALES TEIXEIRA, Oficial do Registro de Imóveis, Protesto de Títulos e Títulos e Documentos da Comarca de Monsenhor Tabosa, Ceará, por nomeação legal, etc.

CERTIDÃO

Certifico e dou fé, atendendo a requerimento de parte interessada; que revendo neste Cartório o Livro-2 de Registro Geral de Imóveis, nele às fls., 222, matrícula 220 e Registro Av.3/220, em data de 20/02/2.002, verifiquei constar a averbação de um memorial descritivo datado de 19/02/2002 a seguir transcrito: : ESCOLA LUIZ LEITAO com uma área construída de 2.203,20m2, confrontando-se ao SUL com a Rua Pessoa Pires; ao NORTE, com terreno destinado a construção da Quadra de Esporte; a OESTE, com a Avenida Antonio Souto e a LESTE com o Estádio Municipal.

O referido é verdade. Dou fé. Em Francisco Seiva Sales Teixeira, Oficial do Registro, o digitei, dato e assino.

A presente certidão é válida por 90 (noventa) dias.

Provimento nº 01/2003-TJ/CE

Monsenhor Tabosa/Ce., 26 de maio de 2006

Francisco Seiva Sales Teixeira
OFICIAL DO REGISTRO DE IMOVEIS





ESTADO DO CEARA

Prefeitura Municipal de Monsenhor Tabosa

LEI Nº 01/80 de 05 de fevereiro de 1980

Cria a Escola Municipal de 1º Grau, na Séde do Distrito de Monsenhor Tabosa, para o fim que indica e dá outras providencias.

Faço saber que a CAMARA MUNICIPAL DE MONSENHOR TABOSA, aprovou, e eu, PREFEITO MUNICIPAL, sanciono e promulgo a seguinte Lei:

Art. 1º - Fica o Chefe do Poder Executivo Municipal autorizado a criar uma Escola de 1º Grau, na Séde do Distrito de Monsenhor Tabosa, a qual receberá a denominação de ESCOLA MUNICIPAL "LUIZ LEITÃO".

Art. 2º - Os Estatutos da Escola mencionada no Art. 1º desta Lei, serão elaborados e publicados no prazo de 60 (sessenta) dias, a contar da data da publicação da presente Lei.

Art. 3º - Esta Lei entrará em vigor na data de sua publicação revogadas as disposições em contrario.

Paço da Prefeitura Municipal de Monsenhor Tabosa, em 05 de fevereiro de 1980.

Lilio Gentil Leitão

Prefeito Municipal.



ESTADO DO CEARÁ

Prefeitura Municipal de Monsenhor Tabosa

PROJETO DE LEI Nº 01/80

Cria a Escola Municipal de 1º Grau, na Séde do Distrito de Monsenhor Tabosa, para o fim que indica e dá outras providências.

Faço saber que a CÂMARA MUNICIPAL DE MONSENHOR TABOSA, aprovou, e eu, PREFEITO MUNICIPAL, sanciono e promulgo a seguinte Lei:

Art. 1º - Fica o Chefe do Poder Executivo Municipal autorizado a criar uma Escola de 1º Grau, na Séde do Distrito de Monsenhor Tabosa, a qual receberá a denominação de ESCOLA MUNICIPAL "LUIZ LEITÃO".

Art. 2º - Os Estatutos da Escola mencionada no Art. 1º desta Lei, serão elaborados e publicados no prazo de 60 (sessenta) dias, a contar da data da publicação da presente Lei.

Art. 3º - Esta Lei entrará em vigor na data de sua publicação, revogadas as disposições em contrario.

Paço da Prefeitura Municipal de Monsenhor Tabosa, em 31 de janeiro de 1980.

Lílio Gentil Leitão
Prefeito Municipal.

Aprovado em 5/2/80

João Rangel Campos



ESTADO DO CEARÁ

Prefeitura Municipal de Monsenhor Tabosa

MENSAGEM Nº 01 /80

Senhor Presidente,

Senhores Vereadores:

Tenho a grata satisfação de passar às Mãos de Vossa Excelência e Seus Pares, o Inclusive Projeto de Lei, o qual solicita dessa Casa autorização para criar uma Escola Municipal de 1º Grau na Sede do Distrito de Monsenhor Tabosa, com o nome de Luis Leitão.

A presente matéria é das mais justas e carentes no Município de Monsenhor Tabosa, uma vez que em todo o Município não existe uma escola municipal de 1º Grau, que para tanto pede a aprovação dentro do mais breve espaço de tempo.

Aproveito a oportunidade, para apresentar a Vossa Excelência e Seus Dignos Pares, meus protestos de minha estima e alta consideração de apreço.

Lilio Gentil Leitão
Prefeito Municipal

0 - 1
0 - 17
0 - 20
0 - 27
0 - 28
0 - 29
0 - 30
0 - 31

CIRCULAÇÃO E RECREIO COBERTA
RETO REVESTIDO COM TUDO AMIANTO 6"
AS VERGAS, SERÃO DO MESMO ADER
E DE ENTRE AS JANELAS E EXTREMIIDADES
PRINCIPAL E FUNDO, SERÃO REVESTIDOS
AFADENTE

PROJETO PARA CONSTRUÇÃO DE UNIDADE
ESCOLAR COM 12 SALAS DE AULA
NA CIDADE DE MONSENHOR TABOSA

ÁREA DE CONSTRUÇÃO 1.025,67 m²

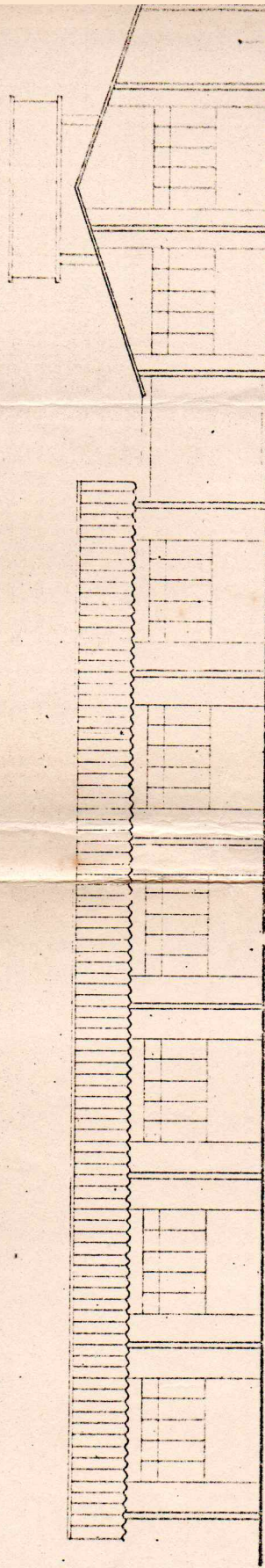

FACHADA - ESC - 1/75

PROJETO PARA CONSTRUÇÃO DE UNIDADE
ESCOLAR COM 12 SALAS DE AULA
NA CIDADE DE MONSENHOR JACOSA

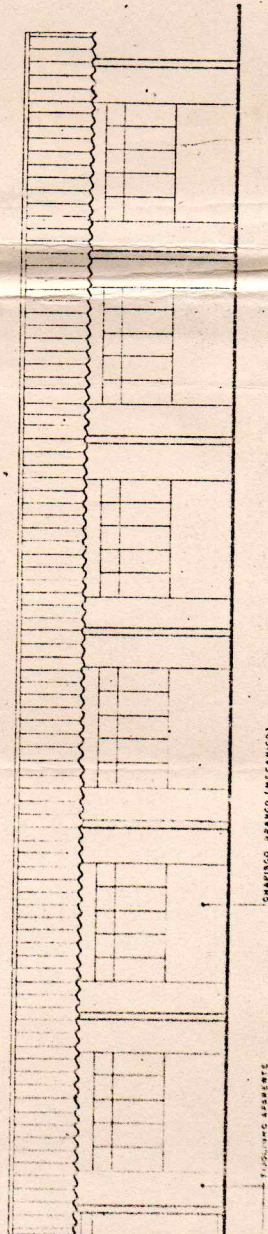

CHAPISCO BRANCO (MECANICO)

FRANCO (SERRATE)

GESTÃO 2001 A 2004:

⇒ PRINCIPAIS PROJETOS DESENVOLVIDOS:

- * **PEDAGÓGICOS:** Paz: Uma Lição de Vida; De Olho no Planeta Água; Monsenhor Tabosa: Minha Terra, Minha Gente, Meu Viver; Leitura e Escrita; Resgatando Valores; Educação para o Trânsito; Amor a Vida; Higiene e Saúde; Jornal Primeiras Letras; Festas Juninas. Reforço Escolar.

- * **SOCIAIS:** Amigos da Escola; Catequese na Escola; Eu Sou Cidadão; Família na Escola; Semana Cultural; Festal; Quadrilhas: Xameguinho na Escola; Arrasta - pé do Luizão (2º Lugar, Xamegão – 2001, 1º Lugar Xamegão – 2002 e 2003); Datas Comemorativas: Festa das mães, dos pais; Dia do Professor e Funcionário Público, do Estudante e Semana da Criança (Jogos e Aniversário das Bonecas). Sócioeducativo (Teatro, Dança, Coral, Capoeira, Pintura, Banda Macial da Escola e Jogos).

⇒ PROJETOS ENCAMINHADOS:

- * Cursos de Capacitação para todos os professores; Projeto: Pequenos Olhares e Lanchonete na Escola.

⇒ MECANISMOS DE PARTICIPAÇÃO EXISTENTES NA ESCOLA:

- * Conselho Escolar;

- * Amigos da Escola.

⇒ HISTÓRICO DA ESCOLA:

TRAJETÓRIA DA ESCOLA MUNICIPAL DE ENSINO FUNDAMENTAL LUIZ LEITÃO DESDE SUA FUNDAÇÃO ATÉ O ANO DE 2004.

A atual Escola Municipal de Ensino Fundamental Luiz Leitão, situada à Avenida Pessoa Pires Nº 02, na Cidade de Monsenhor Tabosa - Ceará, pertencente à Rede Municipal de Ensino, é mantida pelos recursos do FNDE e pela Prefeitura Municipal de Monsenhor Tabosa - Ceará, foi fundada no ano de 1963 na gestão do Prefeito Honório Teixeira Melo e até 1981 funcionou como Ginásio Comercial Luiz Leitão em prédios alugados, tais como: Pisa na Flor, prédio que hoje funciona o Sindicato dos Trabalhadores Rurais e outros. Em 1982, na gestão do saudoso Prefeito Lílio Gentil Leitão foi construído esse prédio com a mesma estrutura física até hoje conservada.

Iniciou atendendo de 1ª a 4ª série e depois com a continuação e necessidade começou a funcionar de 5ª a 8ª Série e mais tarde até 2º grau.

No ano de 1989 atendendo as normas da Nova LDB foi implantado as Modalidades de CICLO, ACELERAÇÃO.

Teve como Diretora Geral desde sua fundação até 1982 a Senhora **Maria de Jesus Jorge Rocha**, onde segundo a mesma, a Escola funcionava de acordo com as normas e diretrizes da Educação vigente da época e acrescenta ainda que durante sua administração procurou

sempre atender da melhor maneira possível a comunidade escolar e acredita que hoje aconteça a mesma coisa, visto que esta escola sempre atendeu a maior clientela do município.

De 1983 a 1988 teve como Diretora Geral a Professora **Maria do Socorro de Mesquita Pinheiro**, compondo a sua equipe de trabalho **Isabel Cristina, Iracide Borges e Maria Leda Castro e Silva**. A escola atendia as seguintes séries: Pré-Escolar, Alfabetização, de 1ª a 8ª série, 2º Grau em Pedagogia, e 4º Pedagógico, sendo implantado na época o curso de Contabilidade.

No seu depoimento a Diretora Socorro Mesquita diz: "durante a nossa gestão a diretora era auxiliada por vice-diretores que auxiliava na parte administrativa e organizacional. Não contávamos, com Coordenadores Pedagógicos e Financeiro, trabalhávamos em convênio com o Estado. Os professores e funcionários eram do quadro estadual. Os nossos pontos positivos era o Curso Pedagógico, que deveria existir até hoje, ele serve de base para Pedagogia em Nível Superior. O Curso de Contabilidade, dava uma profissão, mas foi muito prejudicado pela falta de local para Estágios."

As mudanças educacionais com a vinda da LDB melhorou ~~em~~ muito, pois a mesma deu maior suporte, ao esporte, lazer e arte nas escolas.

de 1989 até 1992 teve como Diretora Geral a Professora **Raimunda de Fátima Cruz Ribeiro**, sua equipe de trabalho era: **Maria Natália Teixeira Frota, Maria Luzilene Chaves Magalhães, Cléa Teixeira Rodrigues e Domingos Otávio Jorge Teixeira**. Tinha como Secretária Escolar a Senhora **Tânia Rocha Magalhães**. A referida Diretora assumiu por um período de três anos e meio, depois a Secretária Escolar assumiu a Direção Geral até o final do ano de 1992. A Escola atendia as seguintes Séries: Pré - Escolar, Alfabetização, seriação de 1ª a 8ª Série, 2º grau em Pedagogia, Contabilidade e 4º Pedagógico sobre as Diretrizes das Leis Nº 5692/71 e Nº 7044182.

A Diretora **Raimunda de Fátima Cruz Ribeiro**, "diz ter recebido a escola em uma transição de administração. O grupo gestor conseguiu êxito, dando uma melhor organização e qualidade ao fazer pedagógico".

Segundo a mesma, hoje o funcionamento da escola está baseado na Lei 9394/96 que normaliza o Ensino Público e distribui as responsabilidades entre Municípios e Estados para um atendimento melhor ao Ensino Fundamental de 7 a 14 anos para assim diminuir o analfabetismo dos brasileiros.

De 1993 a 1996 assumiram a Direção desta Escola os seguintes Gestores:

⇒ **DIRETOR GERAL: Luiz Alves da Silva**, sua equipe de trabalho era composta pelos seguintes membros: **Antonia Eleizoane Guerra Gomes, Dária Maria Araújo, Rita Maria Andrade da Cunha, Antonio Dedeus Alves Ribeiro e Maria Natália Teixeira Frota**.

Segundo o depoimento do Diretor Luiz Alves da Silva, "na sua gestão havia bastante deficiência quanto ao fardamento escolar, ou seja, camisas do colégio, calça jeans e tênis. E o que vê hoje é o aluno freqüentando as Escolas com chinela japonesa, tirando o direito de uniformidade do Colégio, como também a mudança do desfile do 7 de setembro para o dia 6 do mesmo, desrespeitando as tradicionais datas simbólicas da Pátria".

⇒ **DIRETORA GERAL: Raimunda de Oliveira Magalhães**, tinha como equipe de trabalho: **Francisco das Chagas Rodrigues Oliveira, Antonia Eleizoane Guerra Gomes, Rita Maria Andrade da Cunha e Maria Natália Teixeira Frota**.

A Diretora Raimunda de Oliveira Magalhães, "diz que o fardamento escolar só foi possível graças ao esforço do grupo gestor e principalmente, a contribuição do Prefeito

Municipal Francisco Jeová Madeiro Cavalcante, o qual ajudou os alunos carentes em seus fardamentos, conseguindo assim, deixar toda a Escola fardada”.

- ⇒ **DIRETOR: Francisco das Chagas Rodrigues Oliveira**, participaram de sua equipe: **Antonia Eleizoane Guerra Gomes, Rita Maria Andrade da Cunha e Maria Natália Teixeira Frota**. Afirmo o Diretor Francisco das Chagas Rodrigues de Oliveira, "que na sua época era diferente de hoje, visto ter atendido adolescentes mas, a grande maioria era adulta e hoje predomina crianças e adolescentes. Era a única escola com Ensino Médio no Município".
- ⇒ **DIRETORA: Celina Divina de Brito Leitão**, sua equipe era composta por: **Rita Maria Andrade da Cunha e Maria Natália Teixeira Frota**.
Relata a Diretora Celina Divina de Brito Leitão, "minha participação na Escola Luiz Leitão foi em final de mandato do Prefeito Francisco Jeová Madeiro Cavalcante, sendo um ano conturbado por interferências políticas e afirma: o pouco tempo de Luiz Leitão foi gratificante e me deu experiência que até hoje tenho aproveitado. Continua Celina, hoje a Escola Luiz Leitão esta organizada, com uma estrutura de funcionário e professores com uma metodologia educacional atualizada e com grandes parcerias que ajudam no sucesso da escola".
Vale ressaltar que de 1993 a 1996 a Escola Municipal de 1º e 2º Graus Luiz Leitão atendia as mesmas séries, ou seja, 1º e 2º Graus Completo em Pedagogia, Contabilidade e também o 4º Pedagógico.

Em 1997 **MARIA JOSÉ MESQUITA** assumiu a Direção Geral por apenas alguns meses. Ainda no mesmo ano assume como Diretora Geral a Professora **Lucilane Marinho de Moura**, permanecendo até o ano de 2000. Sendo que 1997 a 1998 faziam parte de sua equipe: **Maurício José Sales, Maria Amélia da Silva Oliveira e Maria Luzilene Chaves Magalhães**. Em 1999 ocorre uma mudança na equipe agora composta por: **Maurício José Sales, Ilso Stopassola da Silva, Francisco Jerônimo de Oliveira, Maria Lúcia de Sousa Fernandes, Maria de Fátima Ferreira Frota e Maria Cesarina Pereira Mesquita**.

No ano de 2000 ocorreu mais uma mudança, ficando assim a equipe: **Ilso Stopassola da Silva, Francisco Jerônimo de Oliveira, Maria Lúcia de Sousa Fernandes, Maria de Fátima Ferreira Frota e Maria Cesarina Pereira Mesquita**.

Ressaltamos que a Escola Municipal de Ensino Fundamental Luiz Leitão por ser a maior da Sede do Município sempre atendeu o maior número de aluno.

De 2001 a 2004 o Núcleo Gestor ficou assim composto: Diretora Geral, a Professora **Maria José Marques dos Santos**, Diretora Pedagógica, a Professora **Maria de Fátima Ferreira Frota**, Coordenadora Pedagógica, a Professora **Maria Cesarina Pereira Mesquita**, Coordenadora Financeira, a Professora **Antonia Claudino Silva**, Secretária Escolar, **Maria Lucileide Lopes de Andrade** e como Presidenta do Conselho Escolar, a Professora **Maria de Jesus Queiroz de Carvalho**.

PATRIMONIO IMATERIAL DA ESCOLA:

- ⇒ Escudo;
- ⇒ Fardamento;
- ⇒ Professores Habilitados e /ou habilitando-se em áreas específicas;
- ⇒ Projetos desenvolvidos;
- ⇒ Livros de atas;

- ⇒ Regimento, Relatórios; PDE; PPP.
- ⇒ Álbuns de fotografias referentes aos anos de 2001, 2002, 2003 e 2004; *2005, 2006*
- ⇒ Memorial Histórico da escola.
- ⇒ Troféus de participação nos jogos do FESTAL e no Xamegão;
- ⇒ Bandeiras;

PATRIMÔNIO MATERLAL (Recebido e conservado por esta gestão, de 2001 a 2004)

- ⇒ 01 Bebedouro;
- ⇒ 01 Gelágua;
- ⇒ 01 Caixa de Som Amplificada;
- ⇒ 01 Aparelho de Som de marca Phiplis;
- ⇒ 01 TV de marca SEMP
- ⇒ 01 Vídeo Cassete;
- ⇒ 02 Armários de aço de duas portas;
- ⇒ 02 Armários de madeira;
- ⇒ 02 Mesas grandes;
- ⇒ 04 Estantes de aço;
- ⇒ 01 Estante de madeira (depósito para merendas);
- ⇒ 01 Geladeira Cônsul (280 litros);
- ⇒ 01 Birô de aço;
- ⇒ 12 Birôs de madeira;
- ⇒ 380 Carteiras escolares;
- ⇒ 03 Filtros de 4 velas;
- ⇒ 20 Cadeiras para professores;
- ⇒ 03 máquinas de datilografia;
- ⇒ 01 Mimeógrafo;
- ⇒ 01 Pia de inox para cantina;
- ⇒ 01 Fogão industrial de 4 bocas;
- ⇒ 01 Botijão de gás;
- ⇒ 30 Instrumentos da Banda de música,
- ⇒ 01 Estante de madeira para o almoxarifado;
- ⇒ 01 Microfone;

OUTROS MATERIAS DA CANTINA:

Copos, pratos, colheres, panelões, baldes, bacias etc.

bandeiras

PATRIMÔNIO MATERIAL (Adquirido durante a gestão, 2001/2004 e fonte de origem):

- 01 Retroprojeter; ----- Recursos do FNDE;
- 01 Mimeógrafo; ----- Recursos do FNDE;
- 01 Grampeador Industrial; ----- Recursos do FNDE;
- 01 Perfurador Industrial; ----- Recursos do FNDE;
- 01 Armário de aço de 2 portas; ----- Recursos do FNDE;
- 02 Armários de aço de 16 portas; ----- Recursos do FNDE;
- 03 Pias de louça para banheiro; ----- Recursos do FNDE;
- 08 Filtros de 4 velas; ----- Recursos do FNDE;
- 01 Rack para computador; ----- Recursos do FNDE;
- 03 Jarros para plantas; ----- Promoções da Escola;
- 02 Cestas para plantas; ----- Promoções da Escola;
- 01 Caixa de som grande amplificada; ----- Recursos do FNDE;
- 01 Máquina fotográfica PENTAX; ----- Recursos do FNDE;

- 80 Pratos de porcelana; ----- Promoções da Escola;
- 24 Taças para água; ----- Recursos do FNDE;
- 24 Xícaras para café; ----- Recursos do FNDE;
- 03 Caldeirões para merenda; ----- Recursos do FNDE;
- 01 Escorredor de macarrão industrial; ----- Recursos do FNDE;
- 03 Cuscuzeiras grandes; ----- Recursos do FNDE;
- 06 Travessas de plástico; ----- Recursos do FNDE;
- 02 Bandejas de inox grandes; ----- Recursos do FNDE;
- 01 Toalha de mesa grande de renda; ----- Recursos do FNDE;
- 01 Toalha de mesa grande de tecido; ----- Recursos do FNDE;
- 02 Toalhas de rosto para banheiros; ----- Recursos do FNDE;
- 04 Facas grandes para cantina; ----- Recursos do FNDE;
- 01 Lanterna; ----- Recursos do FNDE;
- 08 Tesouras; ----- Recursos do FNDE;
- 15 Cadeados médios; ----- Recursos do FNDE;
- 02 Canecas para café; ----- Recursos do FNDE;
- 02 Extensões; ----- Recursos do FNDE;
- 01 Vídeo cassete 5 CAB SEMPTOSHIBA vc x 693; ----- Recursos do FNDE;
- 01 Freez Eletrolux HOR 305 L. H3000; ----- Recursos do FNDE;
- 01 Fogão industrial 04 bocas; ----- Recursos do FNDE;
- 01 botijão de gás Butano; ----- Recursos do FNDE;
- 01 Mimeógrafo; ----- Recursos do FNDE;
- 01 Armário de aço; ----- Recursos do FNDE;
- 01 Estante de aço; ----- Recursos do FNDE;
- 10 Pratos duralex; ----- Doação Amigo da Escola;
- 01 Som para uso didático; ----- Doação Amigos da Escola;
- 170 Carteiras escolares; ----- Recursos SME/PMMT;
- 20 Cadeiras para professores; ----- Recursos SME/ PMMT;
- 01 Flanelógrafo; ----- Recursos SME/ PMMT;
- 01 Mural grande de madeira; ----- Recursos SME/ PMMT;
- 01 Computador com impressora matricial; (Empréstimo devolvido) SME/ PMMT;
- 01 TV SEMP 20 polegadas; ----- Recursos SME/ PMMT;
- 01 Antena parabólica com sinal da TV Escola; ----- Recursos do MEC;

RECURSOS PEDAGÓGICOS EXISTENTES NA ESCOLA EM 2004:

- ⇒ **Fitas de vídeo:** II III Xamegão Taboense; Semana Cultural 2002; Comemorações do 7 de setembro de 2002; 04 fitas dos Parâmetros Curriculares de 1ª a 4ª Série; Campanha da Fraternidade 2001; TAF: 14 fitas de Português; 12 de Matemática; 07 de História; 04 de Geografia; 06 de Ciências; 01 de Inglês e 14 fitas K7 com músicas educativas.
- ⇒ **Coleção de Livros:** Dia – a dia do professor; Arte; Atividades Bíblicas; Videoteca Diversão (5 fitas de vídeo e 10 livretos infantis); Dia – a dia do professor (5 livros Adolescência, jogos e 7 cartazes ilustrados); Pedagogia de Projetos; Alfabetização sem Segredos; 01 Receituário da Escola; 01 Livro do Diretor; Especial Cidadania (2 volumes); Explorando o Ensino Matemático; Mons.Tabosa e Suas Histórias; Celebração da Voz Humana; Minicomputador de Matemática; 03 Dicionários (Junior, Aurélio e Sérgio Ximenes); 01 minigramática; Kits: Amor a Vida e Tabagismo; 03 livros de Monsenhor Tabosa; 01 Caderno de atividades (Ilha dos Sonhos); Cadernos do Futuro, 3 de 1ª Série, 3 de 2ª Série; 3 de 3ª Série; 3 de 4ª Série; 1 de 5ª Série; 1 de 7ª Série.
- ⇒ **CDs:** 01 do Hino Nacional e 06 com músicas para trabalhar projetos.

Prefeitura Municipal de Monsenhor Tabosa

Lei-nº 01/80 de 05 de fevereiro de 1980

Cria a Escola Municipal de 1º Grau, na Séde do Distrito de Monsenhor Tabosa, para o fim que indica e dá outras providencias.

Faço saber que a CAMARA MUNICIPAL DE MONSENHOR

TABOSA, aprovou, e eu, PREFEITO MUNICIPAL, sanciono e promulgo a seguinte Lei:

Art. 1º - Fica o Chefe do Poder Executivo Municipal autorizado a criar uma Escola de 1º Grau na Séde do Distrito de Monsenhor Tabosa, a qual receberá a denominação de ESCOLA MUNICIPAL "LUIZ LEITÃO".

Art. 2º - Os Estatutos da Escola mencionada no art. 1º desta Lei, serão elaborados e publicados no prazo de 60 (sessenta) dias, a contar

da data da publicação da presente Lei.

Art. 3º - Esta Lei entrará em vigor, na data de sua publicação, revogadas as disposições em contrário.

Paço da Prefeitura Municipal de Monsenhor Tabosa, em 05 de fevereiro de 1980.

Lílio Gentil Leitão
Prefeito Municipal.

Conv. 020

BALANÇOS

ALUBRÁS - ARTEFATOS DE AÇO E ALUMÍNIO DO BRASIL S/A

Sociedade Anônima de Capital Autorizado

C.G.C. nº 06.960.645/0001-52

CAPITAL AUTORIZADO.....R\$ 44.000.000,00
CAPITAL SUBSCRITO.....R\$ 18.189.396,00
CAPITAL INTEGRALIZADO.....R\$ 18.189.396,00

RELATÓRIO DO CONSELHO DE ADMINISTRAÇÃO

Senhores Acionistas:

Temos a grata satisfação de submeter, para apreciação e aprovação de seu conteúdo, os documentos previstos no Art.176, da Lei 6.404/76, elaborados pela Diretoria da Sociedade, os quais foram cuidadosamente examinados e aprovados por este Conselho de Administração e merecem aprovação total.

Fortaleza, 09 de Janeiro de 1980

JOSÉ AMILCAR MENDES DE ARAÚJO.
d.do Cons.Admin.

RELATÓRIO DA DIRETORIA

Senhores Acionistas:

PERMANENTE	1978	1979
Imobilizado	4.579.261,52	21.256.821,54
Terreno	3.069.979,73	16.993.791,98
Obras Preliminares e Complementares	120.000,00	120.000,00
Obras Civis	418.931,59	922.427,83
Instalações	1.831.686,91	4.848.516,06
Máquinas, Aparelhos e Equipamentos	242.152,45	1.075.354,31
Móveis e Utensílios	-	7.059.236,45
Marcas e Patentes	50.371,12	190.199,51
	11.200,00	40.700,00
Correção Monetária	490.928,17	3.509.777,03
(-) Depreciação	95.290,51	772.419,21
Diferido	1.509.281,79	4.263.029,56
Gastos de Implantação	1.200.536,07	2.877.784,43
Correção Monetária	308.745,72	1.385.245,13
TOTAL DO ATIVO	4.753.972,70	23.380.148,04

P A S S I V O

	1978	1979
CIRCULANTE	446.175,32	1.757.545,09
Credito de Acionistas	325.040,19	302.495,84
Fornecedores	-	1.418.955,84
Obrigações Fiscais	794,00	2.138,10